PROCÈS-VERBAL DE L'ASSEMBLÉE GÉNÉRALE DU 13 AOÛT 2006

Le dimanche 13 août 2006 l'Assemblée Générale annuelle de l'association « Société des Amis du Vieux Saint-Antonin et de sa Région en Rouergue, Quercy, Albigeois » s'est tenue dans la salle des Congrès de la Mairie de Saint-Antonin, sous la présidence de Georges COSNIER, et en présence de Monsieur le Maire Jean SPÉNALE.

Le nombre de membres présents ou représentés est de 117.

Le Président ouvre la séance à 16 h. 30 et, après un mot de bienvenue, rappelle l'ordre du jour :

- Désignation du président de séance et du secrétaire,
- Rapport moral,
- Rapport d'activité,
- Rapport financier,
- Renouvellement des membres du Conseil d'Administration,
- Questions diverses.

Désignation du président de séance et du secrétaire :

Jean-Louis LAGARDE est désigné comme président de séance et Colette MARION est désignée comme secrétaire chargée de rédiger le procès verbal de la réunion.

Rapport moral

Georges COSNIER donne lecture du rapport moral dans lequel il fait un rappel des activités de notre association depuis sa création.

Il est ensuite procédé à la remise de médailles de la ville à 5 récipiendaires pour la rénovation de leur maison dans la ville.

(Voir compte-rendu du rapport moral dans le présent bulletin 2007)

Le rapport moral est adopté à l'unanimité.

Rapport d'activité :

Joël ROUET, Vice-Président de l'Association, présente le rapport d'activité.

(Voir compte-rendu du rapport d'activité dans le présent bulletin 2007)

Le rapport d'activité est adopté à l'unanimité.

Rapport financier :

Jean-Louis LAGARDE, Trésorier, présente le compte de résultat et le bilan de l'exercice 2005. Le compte de résultat fait apparaître un excédent des produits par rapport aux charges de 4 543, 76 Euros. Le bilan au 31 décembre 2005 présente un total de 23 848,03 Euros.

Le rapport financier est adopté à l'unanimité.

Renouvellement du mandat des membres du Conseil d'Administration :

Les mandats de Daniel ARTAUX, Jean-Louis LAGARDE et Colette MARION arrivent à échéance. Ils se représentent pour un nouveau mandat

Pierre PRIEUR présente sa candidature.

Le vote s'est déroulé à bulletin secret, le nombre de votants est 117 dont 66 pouvoirs.

Ont obtenu :

- Daniel ARTAUX 115 voix,réélu
- Jean-Louis LAGARDE 117 voix,réélu
- Colette MARION 117 voix,réélue
- Pierre PRIEUR 116 voix,élu

Après les questions diverses, la séance est levée à 18 heures et les participants sont invités à se diriger vers la table dressée pour un pot amical où les adhérents sont heureux de se retrouver.

La Secrétaire de séance
Colette MARION

Le Président de séance
Jean-Louis LAGARDE

RAPPORT MORAL

Présenté par Georges COSNIER,

Président de l'Association

lors de l'Assemblée Générale du 13 Août 2006

Chers adhérents et amis, merci d'honorer de votre présence notre Assemblée Générale.

En prenant la succession de Jeanine ISABETH, j'ai éprouvé le besoin de faire un retour sur le passé de notre association pour m'assurer que nous œuvrions toujours dans le même esprit, même si les moyens, les centres d'intérêt et les personnes changent.

Je profite de ces lectures de nos bulletins annuels pour vous remettre en mémoire certaines de nos réalisations :

• 1936 : Prise en charge et organisation du musée (paléolithique, insectes de nos régions, objets et outils de notre patrimoine) grâce aux dons de nos adhérents ;

• 1942/1943 : Création d'une « Commission Tourisme » avec les prérogatives d'un syndicat d'initiative qui fonctionnera jusqu'en 1973 ;

• 1945 : Élaboration du premier Guide Illustré de Saint-Antonin et parution en 1946 ;

• 1946 : Remise en activité du groupe spéléo (j'ai noté 37 grottes, abris, cavernes explorés et décrits) ;

• 1973 : Transfert des archives municipales de la Maison Romane à l'Hôtel de Ville. M. JULIEN en est le conservateur ;

• 1976/1977 : Création du groupe randonnées – Six sentiers sont ouverts, le premier guide de randonnées paraît en 1977 ;

Création de l'atelier photo ;

Ouverture du premier salon de peinture ;

Création du groupe chorale ;

• Ouverture d'un atelier de langue occitane ;

• Premières visites guidées de la ville.

Ces activités ont évolué dans le temps. Certaines ont disparu (spéléo, photo, langue occitane) faute de pouvoir remplacer les animateurs ; d'autres se sont constituées en associations autonomes (syndicat d'initiative, chorale) ou ont été reprises par la municipalité (archives). Mais nous conservons les sentiers de randonnées, l'édition du Guide de ran-

données et du Guide illustré de Saint-Antonin qui est un complément apprécié des visites de la ville ; le salon de peinture, le musée et, cet année, nous avons pu ouvrir un atelier de reliure. Autant d'activités que va nous présenter Joël ROUET dans son rapport d'activité.

Dans le cadre des travaux dans le village, nous nous préoccupons toujours de la préservation du patrimoine et je tiens à remercier Jean-Claude VALIÈRES, adjoint au Maire, qui nous associe aux réunions préparatoires. C'est la seule façon pour nous d'exprimer notre avis. Dans ce cadre, nous sommes satisfaits d'avoir participé à la réflexion sur les travaux du boulevard BENET. Une place importante a été réservée aux piétons et aux commerces. L'atmosphère et la vie de cet espace en sont complètement changées.

Nous continuons également à suivre avec intérêt les rénovations de maisons dans le bourg ancien et, cette année, nous offrons cinq médailles de la ville pour des restaurations réussies.

Enfin, la fontaine « eau de Salet » est maintenant opérationnelle. Nous avons remis l'installation aux bons soins de la commune.

J'évoquerai un dernier point : La médiathèque est presque terminée. Elle s'appellera « Médiathèque Amélie GALUP » en hommage à cette pionnière de la photo qui a résidé quelques temps à Saint-Antonin dans la maison familiale de la place du Timplé. Cet hommage justifié me fait penser qu'à Saint- Antonin nous avons d'autres personnes qui ont consacré beaucoup de leur temps à la connaissance de notre histoire et qui sont aujourd'hui oubliées. Je pense en particulier à Pierre DARASSE, paléontologue de renommée internationale qui a fait don au musée de ses découvertes dans l'abri de Fontalès et à Jean DONAT qui, grâce à ses recherches historiques, a réuni les éléments d'une histoire de Saint-Antonin très documentée mais qui reste à publier. Nous réfléchissons aux moyens de pérenniser leur mémoire.

Je vous remercie de votre attention

RAPPORT D'ACTIVITÉS ANNÉE 2005-2006

En vous remerciant de votre présence, je vais vous présenter le rapport d'activité de notre association d'une manière différente.

En effet, au lieu de lire un papier, c'est à travers des projections de diapositives que des précisions vous seront présentées sur les différentes activités de cette année 2005-2006.

Nous les avons classées en quatre catégories :

- Les activités « traditionnelles » ;
- Les activités « nouvelles » ;
- Les projets ;
- Et enfin, les médailles aux propriétaires ayant restauré leur maison.

1. – LES ACTIVITES « TRADITIONNELLES »

- Le groupe « Comptes consulaires »

André Vignoles, Colette Marion et Marie-Thérèse Renardeux continuent leurs travaux afin de réaliser une deuxième édition et une traduction en français.

- Le Musée

De plus en plus d'actualité, car il est source de beaucoup de soucis pour le mettre aux normes actuelles de sécurité. Monsieur Henry de Lastic s'en occupe avec beaucoup de talent et de dévouement. Nous remercions les donateurs qui continuent à enrichir notre collection.

- Le Salon d'été

C'est la 29ème édition et il se tient du 13 juillet au 15 aout. A ce jour il a reçu 4900 visiteurs qui ont pu admirer plus de 200 œuvres réalisées par 47 artistes. Il faut remercier tous les bénévoles et plus particulièrement « Zizou » et Jean qui en sont les plus actifs artisans.

- La souscription « En parcourant les archives »

Ces émissions radiophoniques, interview de Georges Julien ont été enregistrées et gravées sur un DVD (disponible aussi en CD rom). Les professeurs de l'école primaires ont souhaité en avoir un exemplaire, que nous leur offrirons avec plaisir.

- Les randonnées mensuelles

Elles ont lieu le deuxième dimanche du mois sous la direction de Daniel Artaux et regroupent une vingtaine de randonneurs de tous âges.

- Les randonnées « Découvertes de la Flore »

Les mystères du patrimoine floral de la région n'ont plus de secrets pour Pierre-Noël Frileux qui nous les fait découvrir à travers des circuits courts et bien choisis pour le plus grand plaisir des randonneurs.

- L'entretien des sentiers de randonnées

En plus de 160 km de sentiers à entretenir, l'équipe, dirigée par Daniel Artaux et Jean-Louis Lagarde, uniquement constituée d'une douzaine de bénévoles, ouvre de nouveaux circuits qui sont bien signalisés grâce aux panneaux indicateurs fabriqués par Jean-Marie Mazenq. Enfin nous remercions la municipalité pour l'aide qu'elle nous apporte en fournissant le matériel nécessaire à ces nettoyages (débroussailleuses, cisailles, etc.).

2. – LES ACTIVITES « NOUVELLES »

- L'atelier reliure

Il a vu le jour cet hiver grâce à André de Ravignan qui l'anime tous les lundis. La municipalité a mis à notre disposition un local place de la Jougario. Nous la remercions bien sincèrement ainsi que Messieurs de Rohan et Léo Thouron qui ont fait don du matériel indispensable pour démarrer.

- La Source... Enfin, elle coule !

Baptisée « Fònt de la Popia », elle coule au bout du pont de l'Aveyron, avenue de la gare, et ce, grâce à la ténacité de Georges Cosnier.

3. – LES PROJETS

- L'Histoire de Saint Antonin

Les textes écrits, par Jean Donat, ont été publiés dans les bulletins paroissiaux dans les années 1930. Nous tenons à adresser un vif remerciement à Monsieur Michel Bourgeres qui a « scanné » ces documents et les a mis en forme pour être traités par un éditeur en vue de sa publication

- **Le circuit « découverte de la nature »**

Développé par « L'association Foncière et Pastorale du plateau d'Anglars », ce circuit devrait voir le jour en fin d'année. Il a pour but de faire découvrir la nature tant sur le plan floral que sur la faune et se situera de part et d'autre de la route de Vaour au niveau de Palot.

- **Les constructions en pierres sèches**

En association avec l'A.P.I.C. et le syndicat mixte du pays Midi-Quercy, une visite des « Cabanes » sera organisée le 7 octobre 2006 du coté de Pech-Dax.

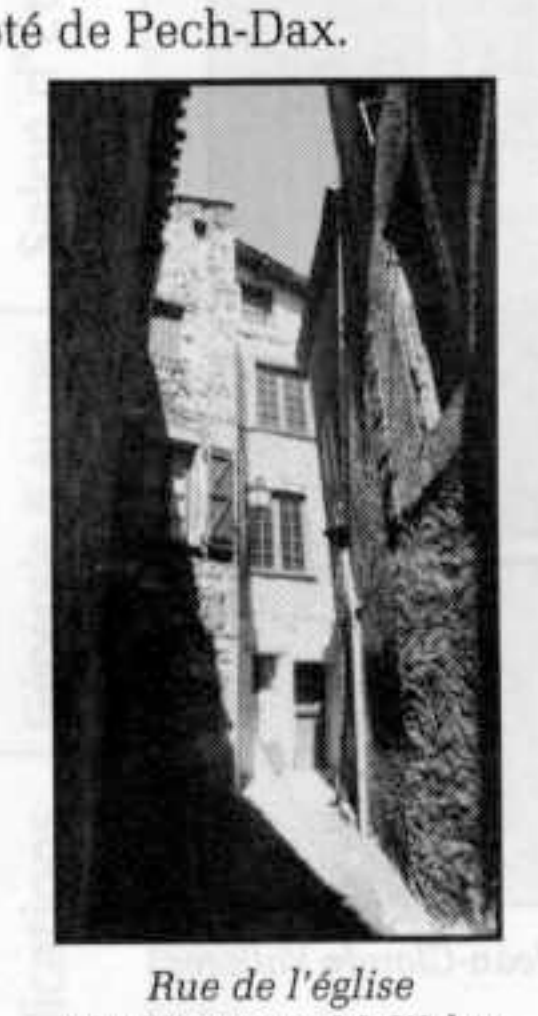

Rue de l'église
Mme Viverge & M. Weber

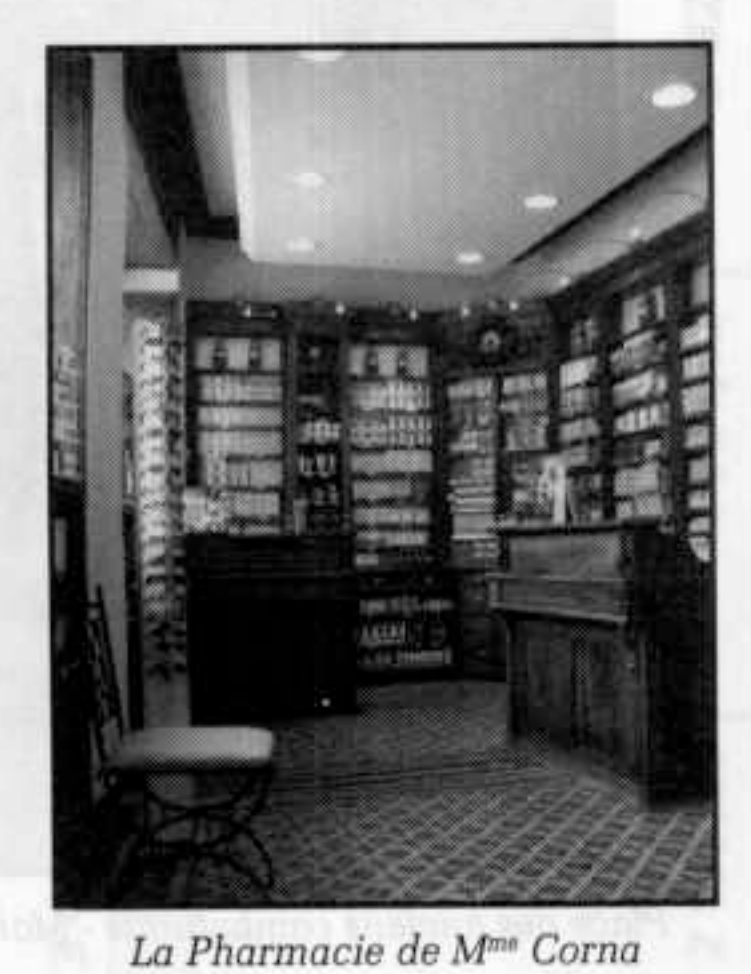

La Pharmacie de Mme Corna

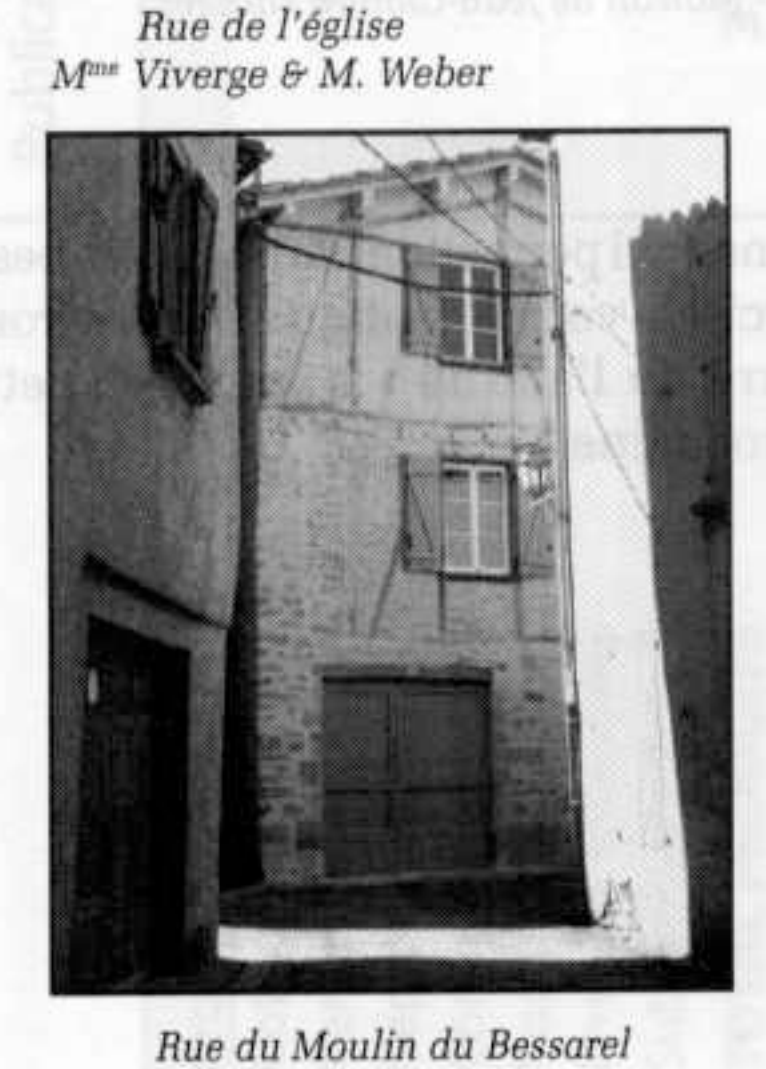

Rue du Moulin du Bessarel
M. Prat

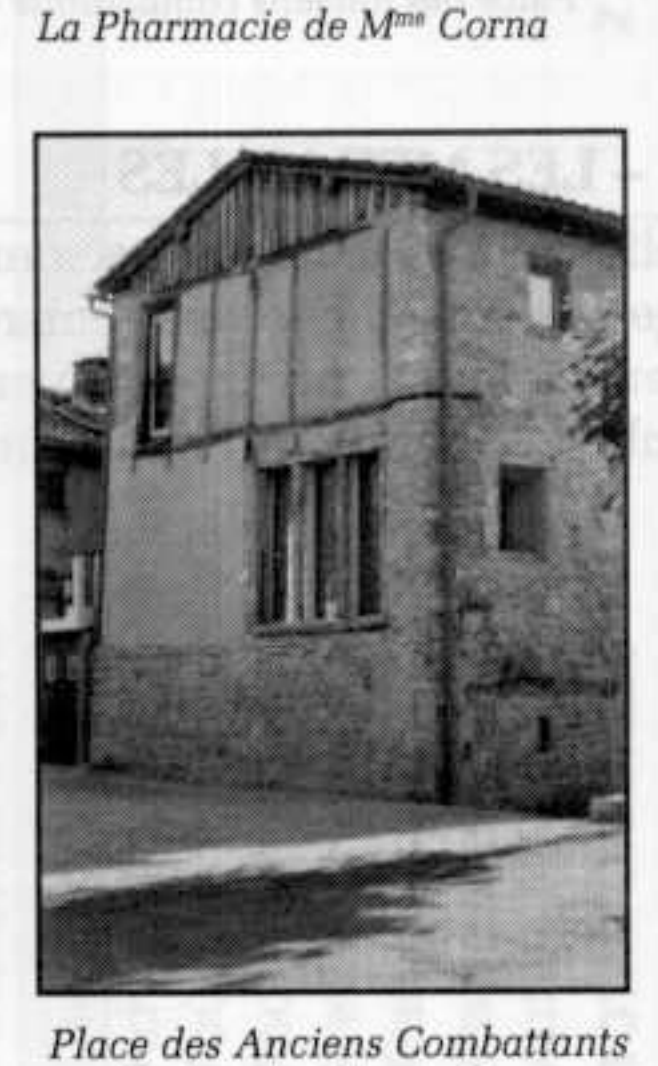

Place des Anciens Combattants
Maison de Claude Linon

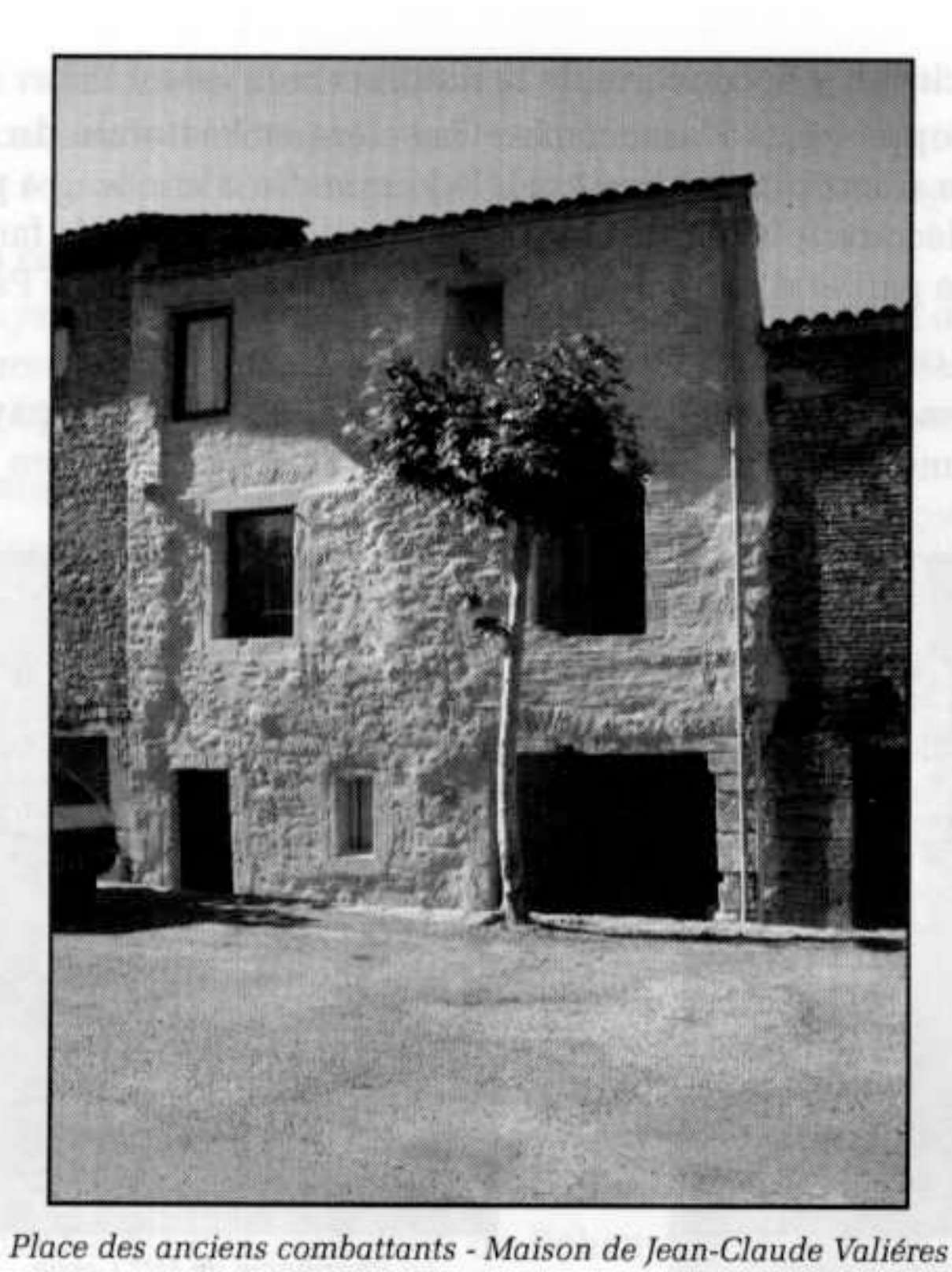

Place des anciens combattants - Maison de Jean-Claude Valiéres

4. – LES MEDAILLES

Félicitations à toutes ces personnes qui permettent ainsi à notre beau village de s'embellir. Je vous remercie de votre attention et nous serons heureux de vous offrir « un verre de l'amitié » à la fin de cette assemblée générale. A l'année prochaine !

Compte de résultat de l'exercice 2006 (du 1/1 au 31/12)

	Publications	Administration Générale & autres activités courantes	Salon d'Été	TOTAUX
Produits				
Cotisations reçues		7013		7013
Ventes publications	3 451,04	142,00		3 593,04
Ventes diverses	12,00	134,00	744,00	890,00
Commissions reçues			452,50	452,50
Inscriptions Salon d'été			1 125,00	1 125,00
Produits financiers		451,91		451,91
Subventions & Partenariats		1 500,00	3 950,00	5 450,00
TOTAL PRODUITS	**3 463,04**	**9 240,91**	**6 271,50**	**18 975,45**
Charges				
Achats stockés +/- Variat. Stocks	1 892,28			1 892,28
Fournitures de bureau	125,27	208,15	52,80	386,22
Fournitures diverses		1 028,64	555,42	1 584,06
Prestations diverses	115,00	4 226,26	5 116,24	9 457,50
Frais postaux et Télécom	20,84	350,24	204,72	575,80
Assurances		638,80		638,80
Autres frais divers de gestion		339,34		339,34
TOTAL CHARGES	***2 153,39***	***6 791,43***	***5 929,18***	**14 874,00**
EXCEDENT OU INSUFFISANCE	***1 309,65***	***2 449,48***	***342,32***	***4 101,45***

Le Trésorier, Jean-Louis LAGARDE

Le Président, Georges COSNIER

Bilan au 31 décembre 2006

ACTIF		Euros	PASSIF	Euros
Matériel de Bureau et Informatique		972,71	Fonds Associatif à fin décembre 2005	21 137,09
Amortissements		972,71	Excédent de l'Exercice 2006	4 101,45
Stocks		9 618,36		
Produits à recevoir		466,62		
Compte d'attente dossier Saleth		855,79		
Valeurs mobilières de placement		5 121,98		
Disponibilités		8 837,98		
Banque (Crédit Agricole Sud Alliance)	*324,52*			
La Banque Postale	*391,67*			
Livret A La Poste	*67,04*			
Compte Livret Crédit Agricole Sud Alliance	*7826,2*			
Caisse	*228,55*			
Charges constatées d'avance		337,81		
TOTAL		25 238,54	TOTAL	25 238,54

Le Trésorier, Jean-Louis LAGARDE

Le Président, Georges COSNIER